ZloBoj

zlobicko-bojanovický zpravodaj

Září 2022 vydává Obec Zlobice

„Zemi nedědíme po našich předcích,
ale půjčujeme si ji od našich dětí."

[Antoine de Saint-Exupéry]

Foto: Tomáš Vrtal

Milí čtenáři,
prázdniny utekly jako každý rok tempem mezinárodního rychlíku a už je tu opět nový školní rok. S ním přicházejí tradičně hody v Bojanovicích. Tentokrát kromě těchto dvou obvyklých vytržení z běžného každodenního života čekáme ještě jiné „zpestření“. Budou jím volby do obecních zastupitelstev a do senátu, a to ve dnech 23. a 24. září. Protože však chceme šetřit nervy našich čtenářů, budeme se v tomto čísle Zloboje věnovat raději jiným tématům a zajímavostem. Dozvíte se, kde si prohlédnout letecké fotografie našich vesnic z doby první republiky, jak zajistit kvalitní péči o půdu a proč je to vlastně důležité. Dostane se vám pozvání na hodové oslavy či na velmi zajímavou přednášku o úsporách energií. Tak tedy přeji příjemné čtení a u voleb šťastnou ruku.

František Lízal

Zlobice a Bojanovice z ptačí perspektivy

Určitě znáte mapy.cz nebo Google mapy, kde si můžete zobrazit nejnovější satelitní snímky našich vesnic. Najdete tam po krátkém hledání i letecké snímky staré zhruba dvacet let. Ale co kdybyste chtěli vidět ještě mnohem starší fotografie? Dají se někde sehnat? Máte štěstí, poradím vám. Nejenom, že se dají sehnat, dají se dokonce prohlížet z pohodlí domova a zcela zdarma. Nejstarší snímky, které jsou tímto způsobem dostupné, jsou z roku 1938. Za jejich zveřejnění můžete poděkovat Českému úřadu zeměměřičskému a katastrálnímu (ČUZK). Najdete je na webu https://ags.cuzk.cz/archiv/.

Jak si tedy takové archivní snímky zobrazit? Začněte tím, že do okna svého internetového prohlížeče zadáte výše uvedenou adresu. Na obrazovce se vám po chvíli ukáže mapa České republiky. Pak přichází na řadu důležitý krok. V pravém horním rohu si musíte kliknutím přepnout na „Letecké měřické snímky.“ Pak si najedete myší na místo, jehož letecké fotografie si chcete prohlédnout, kolečkem přiblížíte a kliknete na Zlobice, Bojanovice či jinou obec, která vás zajímá. Napravo se vám pak rozbalí nabídka s nalezenými archivními snímky. Kdyby se náhodou neobjevila, zkuste ještě v pásu nahoře kliknout na „Doplňky“. Pokud se vám tedy povedlo nabídku s nalezenými archiváliemi vyvolat, jednoduše si vyberete rok snímkování. Kromě roku 1938 jsou nyní k dispozici ještě padesátá i šedesátá léta a následně moderní barevné snímky pořízené po roce 2000. Naše obce byly foceny ještě v letech sedmdesátých a osmdesátých, ale tyto fotografie zatím čekají na svou digitalizaci. Webové rozhraní vám umožní také upravit jas a koncentraci, což docela usnadní rozpoznání jednotlivých objektů na fotografiích.

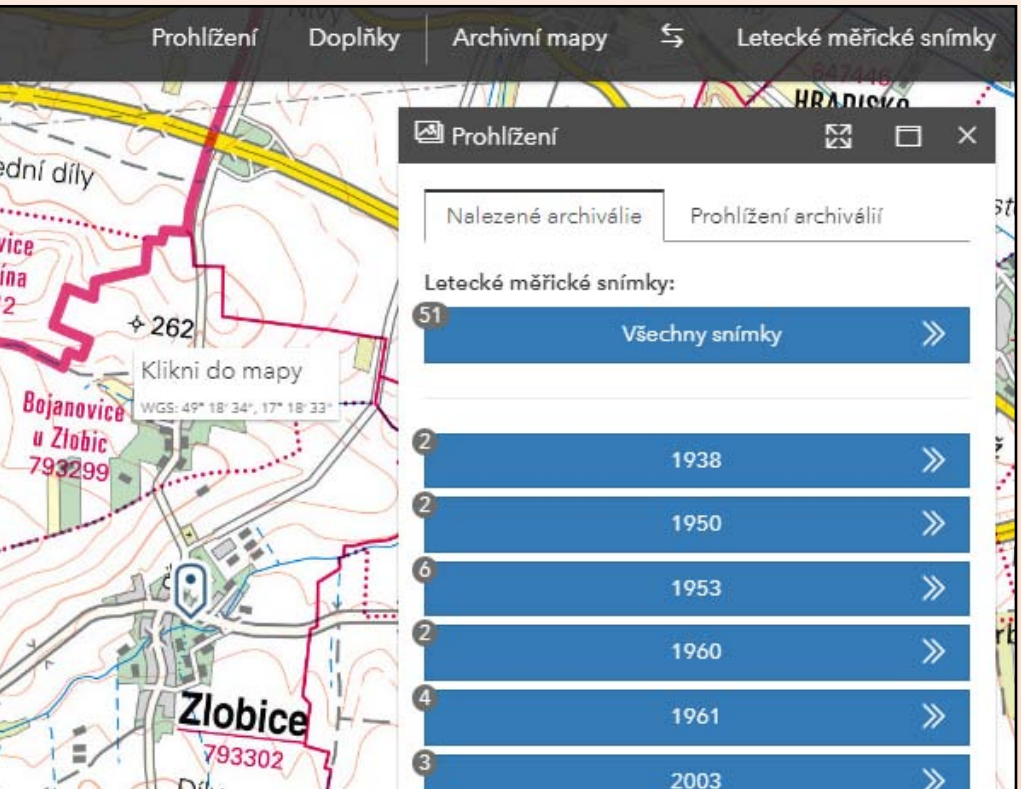

Pokud byste si chtěli některé snímky nechat vytisknout, i to je možné. Za tuto službu už byste ale museli zaplatit a také odsouhlasit smlouvu ohledně autorských práv. Kdyby vás omrzely letecké snímky, můžete se ještě vrátit zpět k archivním mapám. Přepnete na ně opět vpravo nahoře. Na výběr budete mít například Müllerovy mapy, císařské otisky či mnoho vojenských map. Je na nich možné dobře sledovat, jak se naše vesnice rozvíjely a jak se třeba měnil jazyk a pojmenování osad v okolí. Dá se narazit na mnohé zajímavosti. V jedné mapě můžeme třeba najít označení částí obce, kde označení Husének je na druhé straně hlavní cesty, než jak to používáme dnes. Dnešní Husének je nazván „Mezi Vrbkama“ a skutečně snadno uvěříme, že tam vrby hojně rostly, protože tehdejší klikatící se potok vydatně zavodnil celou oblast.

František Lízal

nová
zelená
úsporám

Financováno Evropskou unií
NextGenerationEU

POZVÁNKA

Státní fond životního prostředí ČR si Vás dovoluje pozvat na seminář

Jak na úsporné bydlení

aneb dotace pro majitele rodinných a bytových domů z programu Nová zelená úsporám

Seminář se koná pod záštitou ministryně životního prostředí Ing. Bc. Anny Hubáčkové

Vlastníte rodinný či bytový dům a uvažujete o rekonstrukci? Chcete stavět nebo byste si jen rádi snížili vysoké účty za energie a vodu pořízením nádrže na dešťovku nebo instalací fotovoltaiky nebo výměnou starého kotle za nový úspornější? Potom byste si neměli nechat ujít seminář, který pro vás připravil Státní fond životního prostředí ČR. Prostor bude i pro vaše dotazy.

TERMÍN A MÍSTO KONÁNÍ
27. září 2022 / od 17.00 hod. / Zlobice
Zlobice 45

Vstup na seminář je zdarma. V případě dotazů nás kontaktujte na seminare@sfzp.cz.

Ministerstvo životního prostředí

STÁTNÍ FOND ŽIVOTNÍHO PROSTŘEDÍ ČESKÉ REPUBLIKY

Vstupem do sálu udělujete souhlas s pořízením záznamu své podobizny a s jejím zveřejněním v propagačně informačních materiálech Státního fondu životního prostředí České republiky.

SBOR DOBROVOLNÝCH HASIČŮ

Zlobice

pořádá nábor do kroužku mladých hasičů pro děti od 7 do 15 let

Chceš se stát mladým hasičem?

- formou hry získáš dovednosti, které využiješ nejen při trénování požárního sportu
- naučíš se základy první pomoci
- zlepšíš si fyzickou kondici
- zažiješ spoustu legrace
- ovládneš práci s buzolou a mapou
- seznámíš se s prací hasičů, jejich technikou a vybavením
- zlepšíš svoji mušku při střelbě ze vzduchovky
- naučíš se vázat uzly
- nebude chybět požární ochrana

Také tě čeká soutěžení, při kterém ukážeš, co jsi se naučil a jak dokážeš spolupracovat s ostatními kamarády.

Scházíme se pravidelně každou středu v 17 hod. před hasičskou zbrojnicí ve Zlobicích.

V případě zájmu nás můžeš kontaktovat na Facebooku Hasiči Zlobice u vedoucího mládeže Ivana Brhela tel. 731147021 nebo u starosty SDH. Radka Joury tel. 606156833

DEN MÍSTNÍ AKČNÍ SKUPINY HŘÍBĚCÍ HORY

Přijďte sousedsky posedět a zažít kouzlo našeho území

Kulturní program

- Cimbálová muzika Pavla Kordíka
- Hanácké sóbor Kroměříž
- Soubor Súsedé Střílky
- Přehlídka slovenských fujar a píšťal

Výstavy

- RAF letci z našeho území
- Historie obecné školy
- Ukázka chovu včel
- Kresby žáků místních škol
- Historie Pilany Zborovice
- Umělecké fotografie z území MAS

Doprovodný program

- Přehlídka historické i moderní hasičské techniky
- Rukodělné dílničky
- Keramické dílničky
- Skákací hrad
- Soutěže pro děti

Občerstvení zajištěno včetně farmářského jarmarku a ochutnávky výrobků místních farmářů a producentů

sobota 3. září 2022 od 10:00
areál parku a zámku Zborovice

HŘÍBĚCÍ HORY · Bio Galatík · Petr Galatík · Kubáček · Vinařství Château Litenčice · PILANA · ALFA BLADES · Květinové centrum Ježovi, Náměstí 34, Morkovice · Farma Pornice

Vysoká kvalita zemědělské půdy je v zájmu nás všech

V české republice vlastní zemědělskou půdu zhruba tři miliony lidí. Další pozemky patří obcím a státu. Každý z nás tedy má možnost ovlivnit, jak se s půdou bude hospodařit. Buď tím, jakou pachtovní smlouvu jako vlastníci sami uzavřeme, nebo tím, jak budeme tlačit na své politiky, aby správně nastavené smlouvy uzavřeli za naši obec.

Kvalitou půdy se dlouhodobě zabývá Zuzana Benešová, vedoucí projektu Živá půda Nadace Partnerství. Paní Benešová vysvětluje, proč by nás toto téma mělo zajímat: „Půda nás všechny živí, přitom ji úspěšně měníme v prach. Víc než polovina české půdy je ohrožena vodní erozí, podle Evropské komise ztrácí v členských zemích Unie sedmdesát procent půdy schopnost plnit svou funkci. OSN varuje, že před sebou máme šedesát sklizní.“ Kvůli intenzivnímu zemědělství a odlesňování obrovským tempem zrychlila eroze. Z českých polí každoročně mizí 21 milionů tun ornice ročně. Je to stejné jako odvézt jeden a půl milionu tatrovek naložených tou nejúrodnější vrstvou půdy, jejíž obnova bude trvat stovky let. Přitom půda, když je v dobrém stavu, pročišťuje a zachycuje vodu, zadržuje uhlík a chrání tak ovzduší před skleníkovými plyny. Je jednoduše nenahraditelná.

Na serveru www.ziva-puda.cz najde každý z nás, vlastník, zemědělec i obyčejný člověk se zájmem o půdu návody, co můžeme dělat, abychom kvalitu půdy zlepšili. Konkrétní opatření musí zohlednit podmínky dané lokality, ale obecně lze říci, že je nutné zajistit dodávání organické hmoty, k čemuž slouží statková hnojiva (hnůj a močůvka). Dále je vhodné používat zelené hnojení, které spočívá ve výsadbě vhodných rostlin po sklizni a před vysetím nové plodiny, aby půda nezůstala holá a nechráněná. Velmi vhodné jsou bobovité rostliny (jetel, hrách), které dovedou pomocí bakterií vázat vzdušný dusík. Hluboce kořenící rostliny jako ředkev nebo komonice pomohou rozrušit utužené podorničí. Po zapracování do půdy se živiny z rostlin zeleného hnojení stávají zdrojem výživy pro následně pěstovanou plodinu. Vhodnou zemědělskou technikou je podsev, kdy krátce před nebo současně s výsevem hlavní plodiny se do každého druhého řádku vyseje jiná plodina. Nejčastěji se pěstuje kukuřice s podsevem vikve a trávy nebo řepka s pestrým podsevem (pohanka, svazenka, peluška, vikev, jednoletý jetel). Podsev vyživuje hlavní plodinu a chrání půdu před negativními povětrnostními vlivy. Mezi další techniky patří orba a setí po vrstevnici, mulčování, pásové zpracování půdy, pásové střídání plodin a mnohé jiné.

V čem se tedy liší progresivní zemědělci od těch konvenčních? Zajímají se o inovativní způsoby hospodaření, vzdělávají se, experimentují. Půdu mají ve výborném stavu, zadržuje vodu, uhlík i živiny a je plná života. Když do ní zaryjete, uvidíte chodbičky a žížaly. I když dlouho neprší, tak je půda vlhká. Když se ovšem rozhlédnete po většině českých polí, vidíte mrtvo, na povrchu je prachová prsť a na půdě ani plevílek. Není to živá půda, ale prochemizovaný držák na obilí nebo kukuřici. To je dlouhodobě neudržitelný stav.

Aby zemědělec využíval k půdě šetrné metody, to je třeba si vymínit v pachtovní smlouvě. Jak trefně říká Zuzana Benešová: „Nikdo si nenechá zdevastovat byt, který pronajímá: rozbít okna nebo otlouct obklady. Natož si s nájemníkem sjednat předkupní právo na byt. U zemědělské půdy je tohle všechno běžné. Předkupní právo, automatické prodloužení pachtu, žádné nastavení péče o půdu, nízké pachtovné. Setkali jsme se i s případem „nekonečné pachtovní smlouvy“ s automatickým prodloužením. Jediným důvodem ukončení mohlo být nezaplacení pachtovného ve výši pár set korun, což si samozřejmě zemědělec pohlídal, aby se nestalo. Vlastník si to při podpisu neuvědomil.“

Aby to měli vlastnící jednodušší, připravili odborníci z Nadace partnerství generátor pachtovních smluv. Najdete jej na výše zmíněných stránkách. A pomohou vám i v případě dalších dotazů. Určitě se na ně obraťte. Zachránit naši půdu za to stojí, ne?

S využitím [1] a ziva-puda.cz
zpracoval František Lízal

[1] BOČEK, Jan. Zemědělskou půdu v Česku vlastní tři miliony lidí. Je v moci každého z nich svůj díl ozdravit, říká expertka. Irozhlas.cz [online]. Praha/Brno: Český rozhlas, 2022, 20. června 2022 [cit. 2022-08-17]. Dostupné z: https://www.irozhlas.cz/zpravy-domov/zemedelstvi-ziva-puda-nadace-partnerstvi_2206200700_jab

Nový školní rok už je za dveřmi

Prázdniny jsou pomalu u konce a my si užíváme poslední letní dny plné sluníčka. Školka po 5 týdnech odpočinku opět otevřela své dveře, a to v pondělí 22. srpna. Jako každý rok je nás ve školce zatím málo, protože některé děti si ještě užívají prázdniny. Než se nadějeme bude tu 1. září a s ním začátek nového školního roku a my se na něj moc těšíme.

Právě teď jsou v plném proudu přípravy na nový školní rok. Paní učitelky pilně pracují, aby bylo na nový školní rok vše připraveno. A že to není vždycky jednoduché. I v následujícím školním roce bude naše školka zaplněná do posledního místečka. Třídám zůstávají stejné názvy. Opět nám budou ve školce poletovat starší děti v Sovičkách a mladší děti ve Včeličkách. Všechny paní učitelky zůstávají na příští školní rok ve svých třídách, takže žádné překvapení nečekejte.

Přeji Vám za celý náš pracovní kolektiv krásný zbytek léta a my se na Vás budeme těšit opět v novém školním roce. A že se bude na co těšit! Brzy se zase ozveme, ať víte, jak se ve školce máme. Nakonec Vám posíláme pár foteček z našich výletů na konci školního roku. Už teď se těšíme na další.

Mgr. Pavlína Kohoutková
ředitelka mateřské školy

Hodové oslavy

Milí čtenáři, blíží se bojanovické hody, a tak bych Vám rád prozradil, co jsme si k této příležitosti pro návštěvníky připravili. Nejdříve ale pár slov k hodům ve Zlobicích, které máme letos již za sebou.

Obě fotbalová klání, která nemají vítězů ani poražených, proběhla za krásného počasí a s úžasnou diváckou kulisou. V úterním k nám počasí nebylo tak shovívavé, ale i přes tuto překážku předvedli hasiči dopravu vody a se svým hodovým pásmem vystoupily děti z Bezměrováčku. I za tohoto sychravého počasí byla účast hojná, a tak jsme za doprovodu kapely Kačka a Ondra mohli hody řádně oslavit.

A nyní už k avizovaným hodovým oslavám v Bojanovicích. Hody začnou už v sobotu 3. 9. 2022. Od 15:00 bude probíhat dětský den. Těšit se můžete na spoustu soutěží. Nebude chybět ani střelba ze vzduchovky, nebo překážková dráha. Po splnění úkolů obdrží každé z dětí malý dárek. V 18:00 si pro Vás připravila country taneční skupina Lucky While z Kojetína „Line dance freestyle“. Co si pod tím představit? Výuku moderních řadových tanců, do kterých se může zapojit každý, od 1 do 99 let. Od 19:00 se můžete věnovat volné zábavě za zvuku reprodukované hudby. Po celou dobu akce pro Vás bude otevřen bufet a nebudou chybět ani dobroty z udírny a další speciality. V neděli jste pak srdečně zváni na slavnostní hodovou mši svatou u kapličky Andělů strážných. Bohoslužba začne v 11:00.

Na hodové oslavy zvou členové SOKULZ a Ferdišova divadelní společnost. *Vlastislav Coufalík*

Slavnostní hodovou mši svatou u kapličky Andělů strážných v Bojanovicích budeme slavit v neděli 4. 9. 2022 od 11:00. Všichni jste srdečně zváni.

Zlobicko-bojanovický zpravodaj Zloboj, vydává Obec Zlobice
Adresa vydavatele: 76831 Zlobice 77, IČ: 00287954, zlobojod2010@seznam.cz
Evidenční číslo: MK ČR E 12074, vydání ze dne 29. 8. 2022, náklad 240ks. Sazba a výroba: Jiří Lučan, Zlobice 23, jirilucan@gmail.com